User's Guide

Deutsch

ALLGEMEINE INFORMATIONEN

Wichtigste Merkmale

- Digitale Bild- und Tonwiedergabe von höchster Qualität
- Vollständig kompatibel zu MPEG-2, DVB
- Einfache und benutzerfreundliche Menüführung
- Zahlreiche Bearbeitungsfunktionen der Sender (Favoriten, Verschieben, Sperren, Umbenennen, Löschen und Sortieren)
- Benutzerprogrammierbare Satelliten- und Transponderparameter
- Automatische Suche nach neu hinzugefügten Transpondern
- Speicher für bis zu 4000 Sender
- Einfache und schnelle Softwareaktualisierung über RS-232-Anschluss
- Plug-and-play-Datenübertragung (DSR auf DSR)
- Timer-Funktion, automatische Ein-/Ausschaltfunktion (täglich, monatlich, jährlich)
- Automatische Senderverschiebung
- EPG-Funktion (Elektronische Programmzeitschrift)
- Unterstützt Videotext
- OSD-Menü in 256 Farben
- Automatische Speicherung des letzten Senders

ALLGEMEINE INFORMATIONEN

Fernbedienung

Taste	Funktion
⏻	Zum Ein- bzw. Ausschalten des digitalen Satellitenreceivers
🔇	Stummschaltung bei Empfang eines Programms
0~9	Zur Eingabe der Nummer einer Menüoption oder des gewünschten Senders
TV/RADIO	Zur Umschaltung zwischen Fernseh- und Radioempfang
← PR	Zurück zum vorigen Sender
FAV	Zeigt die Favoritenliste an
SAT	Zeigt die Satellitenliste an
FIND	Zeigt das Fenster Finden an
INFO	Zeigt Informationen des aktuellen Kanals an
MENU	Drücken Sie diese Taste einmal, um das Bildschirmmenü anzeigen zu lassen
▲ ▼	Blättert in der Liste eine Seite weiter/zurück
OK, LIST	Führt die aktuell ausgewählte Menüoption aus bzw. Öffnet eine Einstellung zum Ändern des Wertes
PR+, PR-	Zum Umschalten zwischen den Sendern bzw. zum Aufwärts- oder Abwärtsbewegen zwischen Menüoptionen
− +	Zum Einstellen der Lautstärke bzw. zum links oder rechts Blättern im Menü
EXIT	Kehrt zum vorigen Menü zurück bzw. beendet das Menü
EPG	Zeigt die elektronische Programmzeitschrift (EPG) an
L R	Zeigt das Fenster Audio an
TV/AV	Zur Umschaltung zwischen Fernseh- und AV-Wiedergabe
TXT	Blendet den Videotext bzw. die Untertitel ein
ZOOM	Aktiviert den Zoom-Modus
PAUSE	Drücken Sie die Taste einmal, um das aktuelle Bild anzuhalten (Pause), drücken Sie sie noch einmal, um normal fortzufahren
SLEEP	Aktiviert den Schlafmodus
⊞	Zeigt eine Miniaturbildübersicht mit 9 Bildern ´ an

INSTALLATION

Rückseite

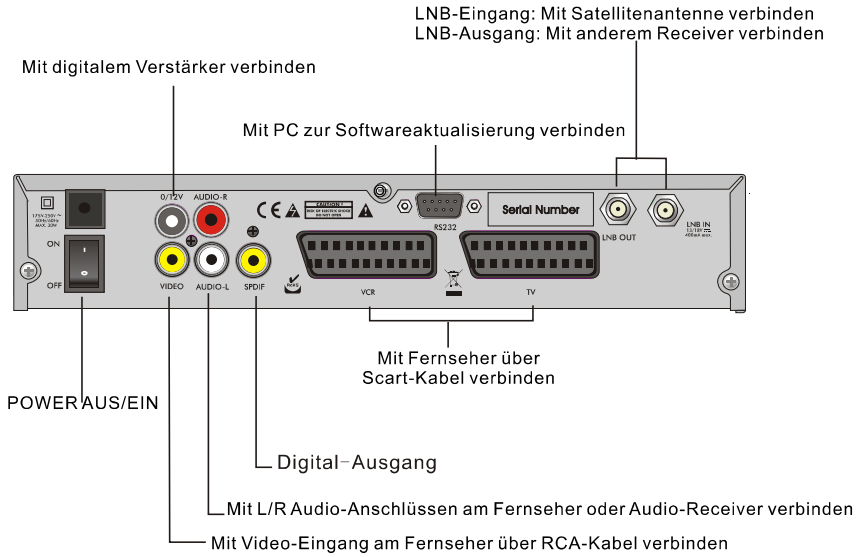

Mit Fernseher über Scart-Kabel verbinden

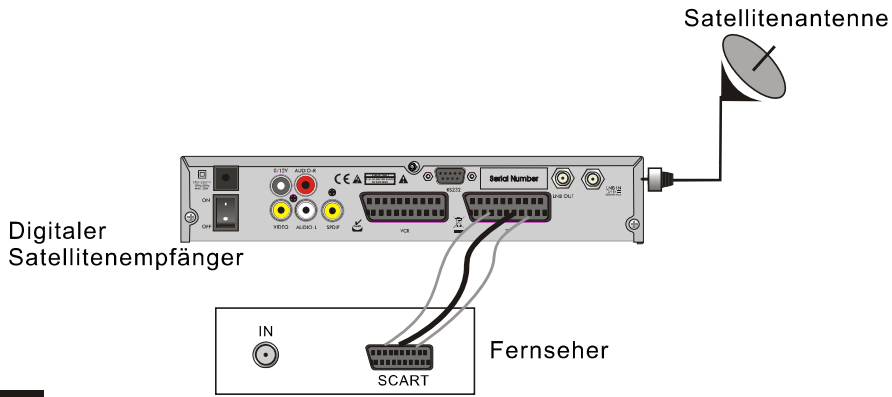

INSTALLATION

Mit Fernseher über RCA-Kabel verbinden

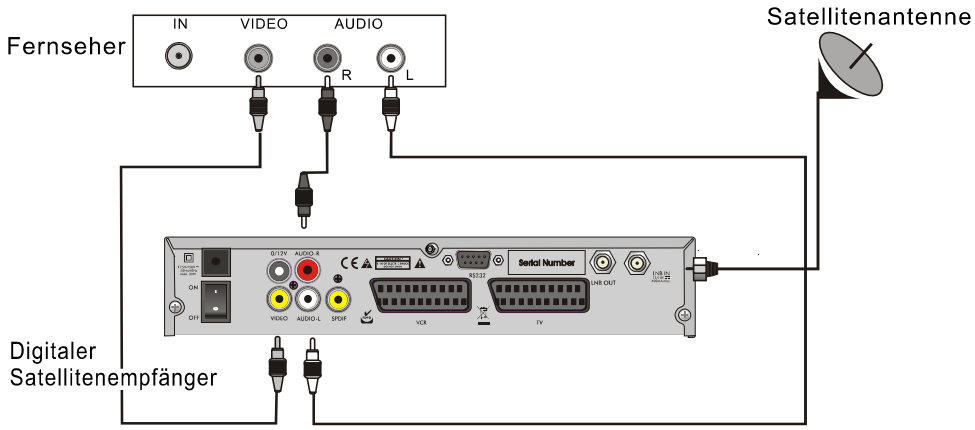

An digitalen Verstärker anschließen

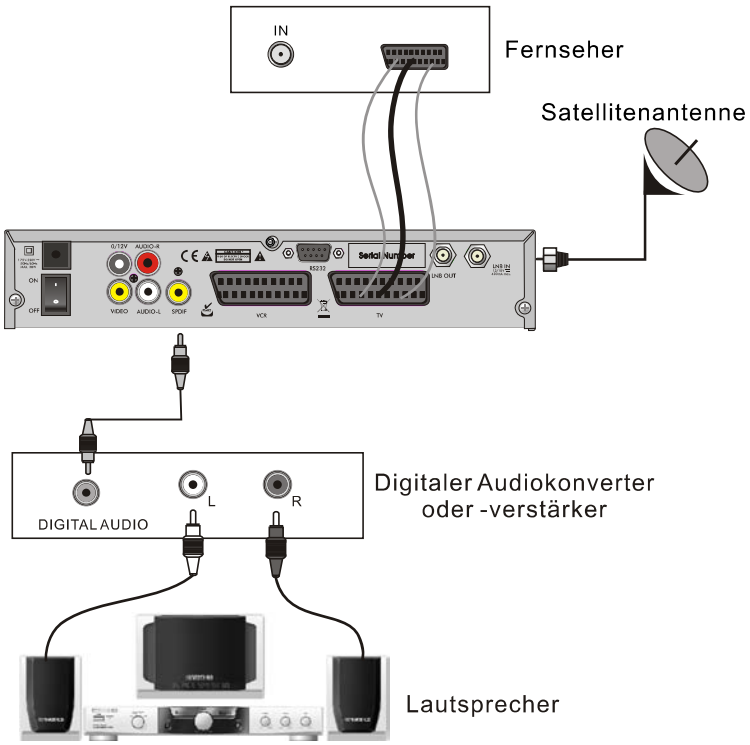

MENÜINFORMATIONEN

Hauptmenü

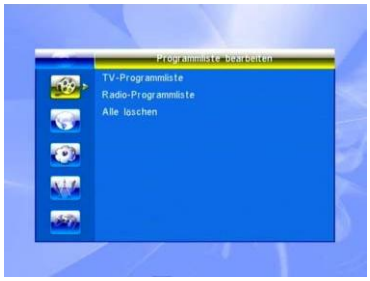

- Dieses Menü enthält die folgenden 5 Menüeinträge:

- **Programmliste**
- **Installation**
- **Systemeinstellungen**
- **Sonderfunktionen**
- **Spiel**

1. Senderliste

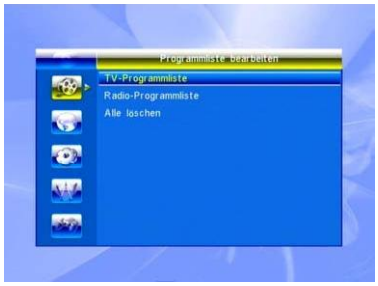

1. Drücken Sie die Taste **OK** oder , um das Dialogfeld "Passwort eingeben" anzuzeigen. Das Standardkennwort lautet "**0000**".

1.1 TV-Senderliste

1. Drücken Sie die Tasten , um den gewünschten Satelliten auszuwählen.
2. Drücken Sie die Tasten **PR+**, **PR-**, um den gewünschten Sender auszuwählen, und drücken Sie **OK**, um ihn in dem kleinen Fenster zu sehen.

3. Drücken Sie die Taste **FAV**, um die Favoritentasten nach oben zu verschieben. Wählen Sie den gewünschten Sender, und drücken Sie **OK**, um die Favoritenliste anzuzeigen. Wählen Sie den gewünschten Eintrag aus der Liste aus, und drücken Sie **OK**.
Drücken Sie die Taste **FAV** erneut, um die Favoriten zu schließen.

4. Drücken Sie die **rote** Taste, um die Sperren-Taste nach oben zu verschieben. Wählen Sie den gewünschten Sender, und drücken Sie **OK**, um den aktuellen Sender mit einer Sperre zu markieren. Sie können die Sperre aufheben, indem Sie noch einmal **OK** drücken.
Drücken Sie die **rote** Taste erneut, um die Sperrfunktion zu schließen.

5. Drücken Sie die **grüne** Taste, um die Überspringen-Taste nach oben zu verschieben. Wählen Sie den gewünschten Sender, und drücken Sie **OK**, um den aktuellen Sender mit einem Überspringen-Symbol zu markieren. Sie können die Markierung aufheben, indem Sie noch einmal **OK** drücken.
Drücken Sie die **grüne** Taste erneut, um die Überspringen-Funktion zu schließen.

6. Drücken Sie die **gelbe** Taste, um die Verschieben-Taste nach oben zu verschieben. Wählen Sie den gewünschten Sender, und drücken Sie **OK**, um den aktuellen Sender zu markieren. Drücken Sie die Tasten **PR+**, **PR-**, um den Cursor auf die Position zu bewegen, an die Sie den Sender verschieben möchten, und drücken Sie **OK** zur Bestätigung.
Drücken Sie die **gelbe** Taste erneut, um die Funktion zu schließen.

7. Drücken Sie die **blaue** Taste, um das Fenster "**Programmliste**" zu öffnen.

i . Sortieren (rote Taste)

Drücken Sie die **rote** Taste, um die Popup-Liste Sortieren anzuzeigen.

Name (A-Z): Alfabetisch sortiert, ohne das Zeichen $, zuerst Ziffern, dann Groß- und zuletzt Kleinbuchstaben.

Name (Z-A): Umgekehrt zur Reihenfolge Name (A-Z).

Freie/Verschlüsselte: Zuerst werden alle unverschlüsselten und anschließend alle verschlüsselten Programme angezeigt.

Sperren: Zuletzt werden alle gesperrten Programme in der Liste angezeigt.

ii. Ändern (grüne Taste)

Drücken Sie die **grüne** Taste, um die Ändern-Taste nach oben zu verschieben. Wählen Sie den gewünschten Sender, und drücken Sie **OK**, um das Fenster **Umbenennen** anzuzeigen.

Rote Taste: Umschaltung zwischen Groß- und Kleinbuchstaben

Grüne Taste: Zeichen löschen

Gelbe Taste: Speichern und beenden

Blaue Taste: Abbrechen und beenden

iii. Löschen (blaue Taste)

Drücken Sie im Fenster **Programmliste** die **blaue** Taste, um die Löschen-Taste nach oben zu verschieben. Wählen Sie den gewünschten Sender, und drücken Sie **OK**, um den aktuellen Sender mit einem Löschsymbol zu markieren. Sie können die Markierung aufheben, indem Sie noch einmal **OK** drücken.

1.2 Radio-Programmliste

Die Bedienung erfolgt analog zu **1.1 TV-Senderliste**. Siehe diesen Abschnitt.

1.3 Alles löschen

Bewegen Sie den Cursor auf die Option **Alles löschen**, und drücken Sie **OK**. Daraufhin erscheint der Hinweis "Warnmeldung! Möchten Sie alle Kanäle löschen?".
Drücken Sie **EXIT**. Daraufhin erscheint der Hinweis "Die werksseitige Programmliste wird überschrieben?". Wählen Sie die Taste Ja, und drücken Sie **OK**, um die Änderungen zu speichern. Oder wählen Sie NEIN, und drücken Sie **OK**, um den Vorgang ohne zu speichern abzubrechen.

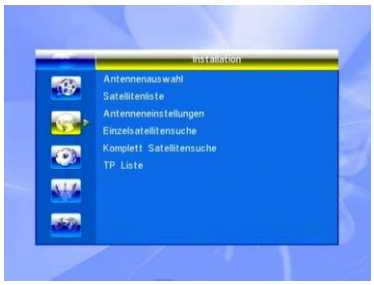

2. Installation

Drücken Sie die Taste **OK** oder , um das Dialogfeld "Passwort eingeben" anzuzeigen. Das Standardkennwort lautet "0000".

2.1 Antennenauswahl

Drücken Sie die Tasten , um zwischen "Antenne mit Motor" und "Feste Antenne" auszuwählen.

2.2 Satellitenliste

Drücken Sie die Tasten **PR+**, **PR-**, um den nächsten bzw. vorigen Satelliten zu wählen. Drücken Sie **OK**, um den aktuellen auszuwählen und zu markieren. Oder drücken Sie erneut **OK**, um die Markierung und Ihre Auswahl aufzuheben.

2.3 Antenne einrichten

Teil A: Fest

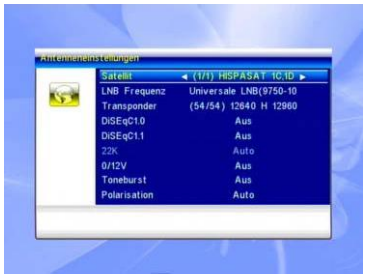

Angenommen, Sie haben unter **Antennenauswahl** eine "Feste Antenne" eingestellt.

1. Satellit: Hier werden alle in der Satellitenliste ausgewählten Satelliten angezeigt.

2. LNB Frequenz, Transponder, DiSEqC1.0, DiSEqC1.1: Die Vorgehensweise ist dieselbe wie oben.

3. 22K, 0/12V, Toneburst, LNB Leistung: Drücken Sie die Tasten , um die gewünschte Option zyklisch auszuwählen.

Teil B: Motor

Angenommen, Sie haben unter **Antennenauswahl** eine "Antenne mit Motor" eingestellt.

1. LNB Typ: Wählen Sie den geeigneten LNB-Typ.

2. Motor-Typ: Wählen Sie zwischen DiSEqC1.2 und USALS.

3. Alles löschen: Drücken Sie **OK**. Daraufhin erscheint der Hinweis "Sind Sie sicher diese Satellitenpositionen von diesem Receiver zu löschen?". Wählen Sie die Option Ja, und drücken Sie **OK**, um alle gespeicherten Satellitenpositionen des aktuellen Tuners zu löschen.

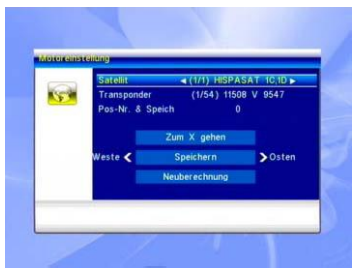

4. Motoreinstellung: Drücken Sie **OK**, um das Fenster **Motoreinstellung** anzuzeigen.

Satellit: Drücken Sie die Tasten , um den gewünschten Satelliten zyklisch auszuwählen.

Transponder: Die Vorgehensweise ist dieselbe wie oben.

Positionsnr. und Speichern: Die möglichen Werte lauten 0 bis 63. "0" bewegt die Antenne in ihre Ausgangsposition zurück.

Zum X gehen: Drücken Sie **OK**. Daraufhin erscheint eine Pulldown-Liste. Wählen Sie die gewünschte Satellitenposition, um die Antenne hierauf auszurichten.

Westen <Speichern> Osten: Drücken Sie die Taste , um die Antenne nach Westen bzw. die Taste , um sie nach Osten zu drehen. Drücken Sie **OK**. Daraufhin erscheint der Hinweis "Are you sure to change this satellite's position?". Wählen Sie die Option Ja, und drücken Sie **OK**, um die aktuelle Position zu speichern. Oder wählen Sie Nein, und drücken Sie OK, um den Vorgang abzubrechen.

Neuberechnung: Drücken Sie **OK**. Daraufhin erscheint der Hinweis "Are you sure to change this satellite's position?". Wählen Sie Ja, und drücken Sie OK, um die Neuberechnung durchzuführen.

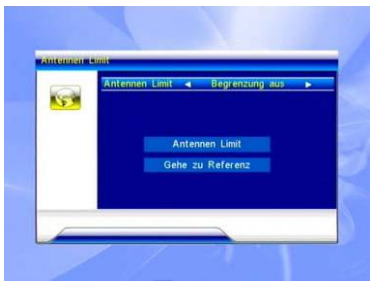

5. Grenzungsaufstellung: Drücken Sie die Tasten , um zwischen den Optionen Begrenzung aus, Ostgrenze und Westgrenze, auszuwählen.

Grenzungsaufstellung: Bewegen Sie den Cursor auf die Taste Grenzungsaufstellung. Drücken Sie die Taste , um die Antenne nach Westen bzw. die Taste , um sie nach Osten zu drehen.

Gehe zu Referenz: Drücken Sie **OK**, um die Referenz zu öffnen. Wenn Sie oben unter Grenzungsaufstellung die Option Begrenzung aus gewählt haben, ist diese Taste nicht anwählbar.

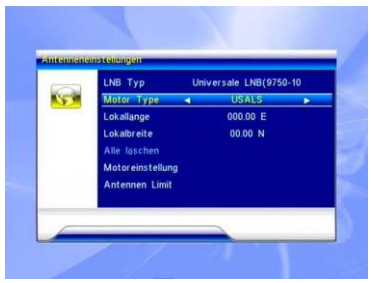

6. Wenn Sie die Option USALS ausgewählt haben, ist die Option "Alles löschen" nicht anwählbar.

Lokallänge, Lokalbreite: Drücken Sie die Tasten , um zwischen den Optionen Westen und Osten bzw. Norden und Süden auszuwählen. Drücken Sie **OK**, um den Bearbeitungsmodus zu öffnen. Geben Sie Breiten- und Längengrad Ihres Standortes über die **Zifferntasten (0-9)** ein, und drücken Sie die Taste **MENU** bzw. **EXIT** zu

7. Motoreinstellung: Drücken Sie **OK**, um das Fenster **Motoreinstellung** anzuzeigen. **Satellit, Transponder:** Drücken Sie die Tasten , und wählen Sie zwischen Satellit und Transponder aus. Oder drücken Sie OK, um eine Pulldown-Liste anzuzeigen, und wählen Sie die gewünschte Option in der Liste aus.

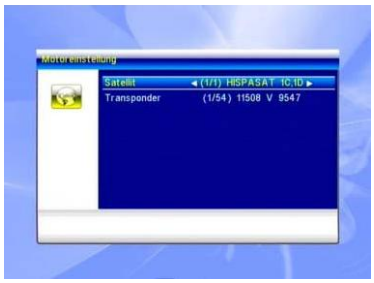

2.4 Einzelsatellitensuche

1. Satellit: Drücken Sie die Tasten , um den gewünschten Satelliten zyklisch auszuwählen.

2. Nur FTA: Wählen Sie zwischen Ja und Nein.

3. Programmsuche: wählen Sie zwischen TV+Radio, TV Programm, Radio.

4. Suche auf Network: Wählen Sie zwischen Ja und Nein.

5. Suchemode: Wählen Sie zwischen Autom. Su che und Jetzige Suche.

6. Suche: Drücken Sie **OK**, um die Suche zu starten.

2.5 Multi-Satelliten-Suche

Im Fenster **Multi-Satelliten-Suche** können Sie mehrere Satelliten gleichzeitig durchsuchen lassen.

Die Bedienung erfolgt analog zu **2.4 Einzelsatellitensuche**. Siehe diesen Abschnitt.

2.6 Transponderliste:

1. Drücken Sie die Tasten **PR+**,**PR-**, um den gewünschten Satelliten auszuwählen.

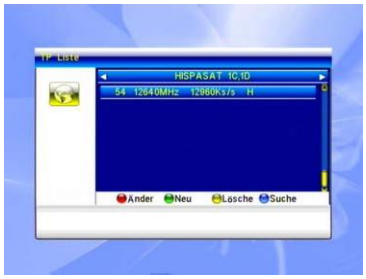

2. Drücken Sie die **rote** Taste, um das Fenster **TP Ändern** zu öffnen.

Frequenz, Symbolrate: Drücken Sie die Tasten ⊟ ⊞ , um den Wert schrittweise zu erhöhen oder zu verringern. Oder drücken Sie die Zifferntasten (0-9), und geben Sie den Wert direkt ein.

Polarisation: Drücken Sie die Tasten ⊟ ⊞, um zwischen den Optionen Vertikal und Horizontal umzuschalten.

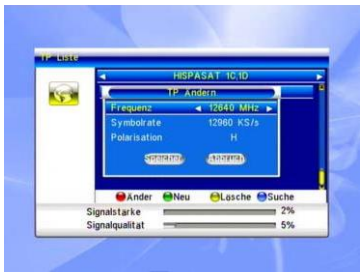

3. Drücken Sie die **blaue** Taste, um das Fenster **TP-Suche** zu öffnen.

Nur FTA, Programmsuche, Suche auf Network: Drücken Sie die Tasten ⊟ ⊞, um die gewünschte Option auszuwählen. Wählen Sie OK, und drücken Sie **OK**, um die Suche zu starten.

3. Systemeinstellungen

3.1 Sprache

Drücken Sie **OK**, um das Fenster **Sprache** anzuzeigen. Drücken Sie die Tasten ⊟ ⊞ , um die gewünschte Sprache zyklisch auszuwählen.

3.2 TV-Einstellungen

1. Anzeigemode: Wählen Sie zwischen Auto, PAL, PAL-M, PAL-N, NTSC.

2. Aspektmode: Wählen Sie zwischen 4:3LetterBox, 4:3PanScan, 16:9.

3. Video-Ausgabe: Wählen Sie zwischen RGB und CVBS.

4.RF System, RF Kanal:PAL:21-69,NTSC:14-83

3.3 Datum Zeit Einstellungen

1. Summerzeit: Wählen Sie zwischen Ein und Aus. Bei aktivierter Funktion wird die Uhr um eine Stunde vorgestellt.

2. GMT Verschiebung: Wenn Sie unter GMT-Nutzung die Option "EIN" gewählt haben, werden Datum und Uhrzeit automatisch vom Sender bezogen.

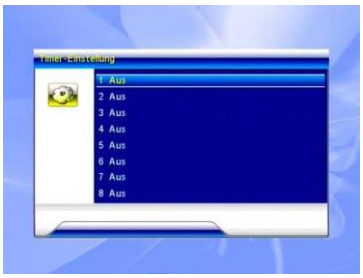

3.Datum, Zeitanzeige: **W**enn Sie unter GMT-Nutzung die Option "AUS" gewählt haben, müssen Sie Datum und Uhrzeit einstellen. Die Option GMT-Nutzung wird daraufhin nicht anwählbar sein. Drücken Sie die Zifferntasten (0-9), und geben Sie den Wert direkt ein. Nachdem Sie fertig sind, drücken Sie MENU oder EXIT, um die Änderungen zu speichern und zum Beenden.

3.4 Timer-Einstellung

Ist kein Sender vorhanden, können Sie dieses Fenster nicht öffnen. Sie können maximal 8 Timer programmieren. Wählen Sie den gewünschten Timer, und drücken Sie **OK**, um das entsprechende Programmierfenster anzuzeigen.

3.5 Kindersicherung

Bevor Sie die **Kindersicherung** einstellen können, müssen Sie das richtige Kennwort eingeben. Das Standardkennwort lautet **0000**.

1. Menü sperren: Drücken Sie die Tasten ◅ ▻ , um zwischen den Optionen Aus und Ein umzuschalten.

2. PIN: Drücken Sie die Tasten ◅ ▻ , um zwischen den Optionen Aus und Ein umzuschalten.

3. Neues Password: Oder drücken Sie die **Zifferntasten (0-9)**, und geben Sie das neue Kennwort ein.

4. Password bestätigen: Geben Sie Ihr neues Kennwort noch einmal zur Bestätigung ein. Das betätigte Kennwort muss mit dem im Feld Neues Passwort übereinstimmen. Wenn Sie sich nicht vertippt haben, erscheint die Nachricht "Passwort erfolgreich ändern!". Andernfalls werden Sie aufgefordert, es noch einmal einzugeben.

3.6 OSD-Einstellung

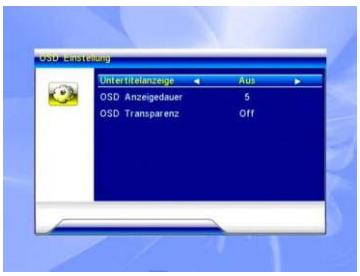

1. Untertitelanzeige: Drücken Sie die Tasten , um zwischen den Optionen Aus und Ein umzuschalten.

2. OSD Zeitsperre: Drücken Sie die Tasten , um schrittweise einen Wert zwischen 1 und 10 auszuwählen.

3. OSD-Transparenz: Drücken Sie die Tasten , um zwischen den Optionen Aus, 10%, 20%, 30%, 40% umzuschalten. Drücken Sie **MENU** oder **EXIT**, um die Änderungen zu speichern und zum Beenden.

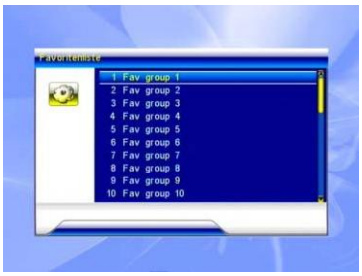

3.7 Favoriten

In diesem Fenster finden Sie 32 Favoritengruppen. Wählen Sie mithilfe der Tasten **PR+**, **PR-** die gewünschten aus, und drücken Sie **OK**, um das Fenster **Umbenennen** anzuzeigen. Die Bedienung erfolgt analog zu **Satellit hinzufügen**. Siehe diesen Abschnitt.

3.8 Sonstige Funktionen

1.LNB Leistung: Wählen Sie zwischen Aus und Ein.

2.Kanalspieltyp: Wählen Sie zwischen Komplett, Freie und Verschlüsselte.

3. Programmumschaltung: Wählen Sie zwischen Standbild und Schwarzer Bildschirm.

4. Tonsignalanlage: Wählen Sie zwischen Aus und Ein.

MENÜINFORMATIONEN

4. Sonderfunktionen

1. Drücken Sie die Taste **OK** oder , um das Dialogfeld "Passwort eingeben" anzuzeigen. Das Standardkennwort lautet **0000**.
2. Drücken Sie EXIT oder , um den Cursor auf das linke Menü zu bewegen.

4.1 Systeminformationen

Drücken Sie **OK**, um das Informationsfenster anzuzeigen.

4.2 Werkseinstellung

Wählen Sie die Taste Ja, und drücken Sie **OK**, um die werksseitigen Standardeinstellungen wiederherzustellen. Wählen Sie die Taste Nein, und drücken Sie **OK**, um den Vorgang abzubrechen. Oder drücken Sie **MENU** oder **EXIT**, um abzubrechen und zu beenden.

5. Spiel

1. Drücken Sie **OK** oder , um das Spiel zu starten.
2. Drücken Sie **EXIT** oder , um den Cursor auf das linke Menü zu bewegen.
3. Wählen Sie das gewünschten Spiel, und drücken Sie **OK**, um das entsprechende Fenster anzuzeigen.

PROBLEMLÖSUNGEN

Problem	Mögliche Ursachen	Maßnahme
Das Display auf der Gerätevorderseite schaltet sich nicht ein.	Das Gerät ist nicht mit dem Stromnetz verbunden.	Verbinden Sie das Netzkabel mit einer Steckdose.
Kein Bild oder Ton, aber die vorderseitige Anzeige leuchtet rot.	Der Receiver befindet sich im Standby-Modus.	Drücken Sie die Standby-Taste.
Kein Bild oder kein Ton.	Die Satellitenantenne ist nicht auf den Satelliten ausgerichtet.	Richten Sie die Antenne aus. Überprüfen Sie den Signalpegel im Menü Antenne einrichten.
	Kein Empfang oder Signal zu schwach.	Überprüfen Sie die Kabelverbindungen, den LNB und alle anderen angeschlossenen Geräte zwischen LNB und Receiver. Richten Sie ggf. die Satellitenantenne neu aus.
Verzerrtes Bild / Sperre	Die Satellitenantenne ist nicht auf den Satelliten ausgerichtet.	Richten Sie die Antenne aus.
	Das Signal ist zu stark.	Schließen Sie ein Dämpfungsglied hinter dem LNB an.
	Die Satellitenantenne ist zu klein.	Tauschen Sie die Satellitenantenne gegen eine größere aus.
	Zu starkes LNB-Rauschen.	Verwenden Sie einen anderen LNB mit einem geringeren Rauschfaktor.
	Der LNB ist defekt.	Verwenden Sie einen anderen LNB.
Das Bild wird nach dem Einschalten nicht angezeigt.	Das Gerät ist über ein HF-Kabel angeschlossen.	Stellen Sie fest, welcher der geeignete UHF-Kanal am Fernseher ist, und stellen Sie diesen ein.
Es gibt Einstreuungen in den digitalen Satellitenkanälen, einem bestehenden terrestrischen Fernsehsignal oder Videosignal.	Das Gerät ist über ein HF-Kabel angeschlossen, und das Ausgangssignal des Receivers wird durch ein terrestrisches Fernseh- oder ein Videosignal gestört.	Ändern Sie den Ausgangskanal des Receivers auf einen anderen, oder verbinden Sie das Gerät über den Scart-Anschluss.
Die Fernbedienung funktioniert nicht.	Batterien leer.	Wechseln Sie die Batterien aus.
	Die Fernbedienung ist nicht auf das Gerät ausgerichtet.	Richten Sie die Fernbedienung auf den Receiver aus, und stellen Sie sicher, dass sich keine Hindernisse davor befinden.

- **Hinweis:** Falls Sie die obigen Punkte durchgearbeitet haben und das Gerät immer noch nicht funktioniert, setzen Sie sich mit Ihrem Fachhändler in Verbindung.

English

Contents

GENERAL INFORMATION 2

Main Features - 2
For your Safety - 3
Unpacking - 4
General Operation - 4
RCU - 5

INSTALLATION 6

Front Panel - 6
Rear Panel - 6
Connecting to TV& VCR using SCART support - 6
Connecting to TV using RCA support - 7
Connecting to Digital Amplifier - 7

MENU INFORMATION 8

Main Menu - 8
1. Channel List - 9
1.1 TV Channel List - 9
1.2 Radio Channel List - 12
1.3 Delete All - 12
2. Installation - 13
2.1 Antenna Connection - 13
2.2 Satellite List - 13
2.3 Antenna Setup - 14
2.4 Single Satellite Search - 17
2.5 Multi Satellite Search - 17
2.6 TP List - 18
3. System Setup - 19
3.1 Language - 19
3.2 TV - 19
3.3 Local Time setting - 20
3.4 Timer Setting - 20
3.5 Parental Control - 21
3.6 OSD Setting - 21
3.7 Favorite - 21
3.8 Other - 22
4. Tools - 22
4.1 Information - 22
4.2 Factory Setting - 22
4.3 SatcoDx Auto Programing - 23
5. Game - 23
6. Hot key - 23

TROUBLE SHOOTING 26

GENERAL INFORMATION

A Digital Satellite Receiver is a convenient product that allows you to view a variety of programs provided through satellite. This user's guide covers the installation of the DSR and the necessary steps to implement various features. This also explains special features available only in this DSR in detail, which will allow you to make full of these feature.

Information confirmed in this document is subject to change. We reserves the right, without notice, to make change in product design or performances as progress in engineering or technology.

Main Features

- High quality Video & Audio & Digital Audio
- Fully MPEG-2, DVB compliant
- Provide friendly and easy-to-use menu system
- Various channel editing function (Favorite, moving, locking, renaming, deleting and sorting)
- User programmable various Satellite & Transponder information
- Automatically search for newly added transponder
- Stores up to 4000 channels
- Easy and speedy software upgrade through RS-232 port
- Plug-and-play data transfer system (DSR to DSR)
- Timer function, automatically turns On/Off by setting function (daily, monthly, yearly)
- Automatic reserved channel moving system
- Provide Electronic Program Guide (EPG)
- Teletext function support
- 256 colors On-Screen-Display
- Last channel automatically saving

GENERAL INFORMATION

For Your Safety

- To avoid electric-shock hazards, do not open the cabinet, refer servicing to qualified personnel only.

- Keep the receiver away from flower vases, tubs, sinks, etc., in order to avoid damaging the equipment.

- Do not expose the receiver un-der the sunlight. And keep it away from the heat source.

- Do not block ventilation holes of the Receiver so that air can circulate freely.

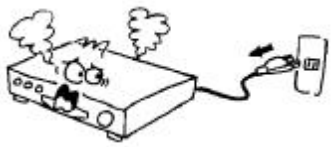

- When the abnormal phenomenon occur, you should cut off the power immediately.

- Do not touch the receiver during thunder, since that might create electric-shock hazards.

- Switch the receiver off whenever it remains out of service for an extended period.

- Be sure to turn the Receiver off and disconnect the AC power cord before cleaning the Receiver surface. If the surface is dirty, wipe clean with a cloth which has been dipped in a weak soap-and-water solution and wrung out thoroughly, and then wipe again with a dry cloth.

GENERAL INFORMATION

Unpacking

- Remote Control

- Batteries

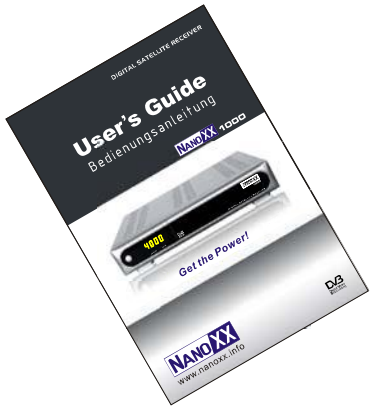

- User's Guide

General Operation

- Throughout this manual you will notice that the everyday operation of the receiver is based on a series of user friendly on screen display and menus. These menus will help you get the most from your receiver, guiding you through installation, channel organizing, viewing and many other functions.

- All function can be carried out using the buttons on the RCU, and some of the function can also be carried out using the buttons on the front panel.

- The receiver is easy to use, always at your command and adaptable for future advances.

- Please be aware that new software may change the functionality of the receiver.

- Should you experience any difficulties with the operation of your receiver, please consult the relevant section of this manual, including the Problem Shooting, or alternatively call your dealer or a customer service adviser.

GENERAL INFORMATION

RCU

Key	Function
⏻	Turns power ON/OFF of the DSR
🔇	When watching a channel, mute the sound
0~9	Enter number of the required menu item or select a channel number to watch
TV/RADIO	Switches between TV and Radio mode
← PR	Switches back to previous channel
FAV	Display the favorite group list
SAT	Display the satellite list
FIND	Display the Find window
INFO	Show information of the current channel
MENU	Press this key one time to run menu on screen
▲ ▼	Moves up / down a page in the list
OK, LIST	Executes the selected item in the menu screen or enters the desired value in any input mode
PR+, PR-	When watching a channel, change channels or move to the next higher or lower item in the menu
− +	When watching a channel, adjust the volume or move to the left or right item in the menu
EXIT	Return to the previous menu on the menu screen or escape from the menu
EPG	Call up the EPG (Electronic Program Guide)
L R	Display the Audio window.
TV/AV	Switch between TV and AV modes
TXT	Switch to teletext or subtitle mode
ZOOM	Enter into the zoom in mode
PAUSE	Press once to pause the screen picture, press once again to go to the normal mode
SLEEP	Enter into the sleep in mode
⊞	Enter into the nine-pictures mode displayed on the screen.

INSTALLATION

Front Panel

Rear Panel

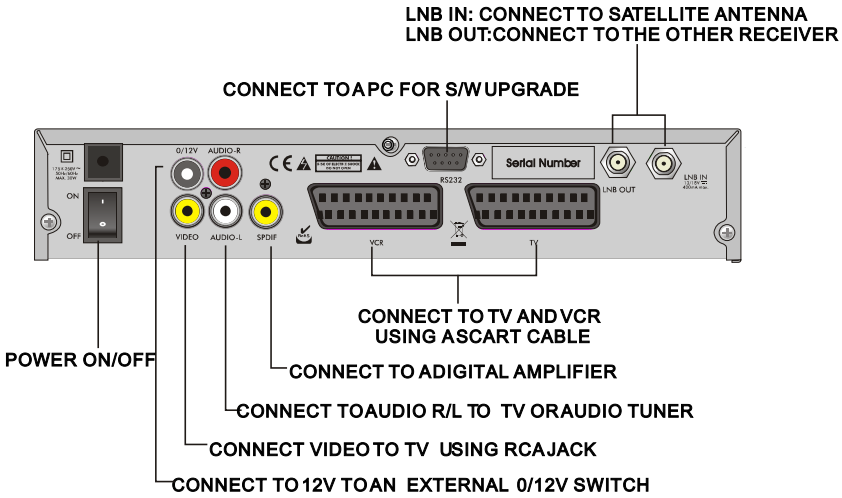

Connecting to TV using SCART support

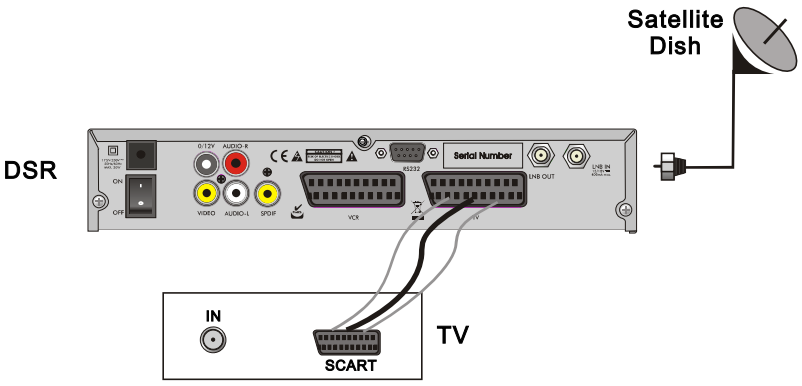

INSTALLATION

Connecting to TVusing RCA support

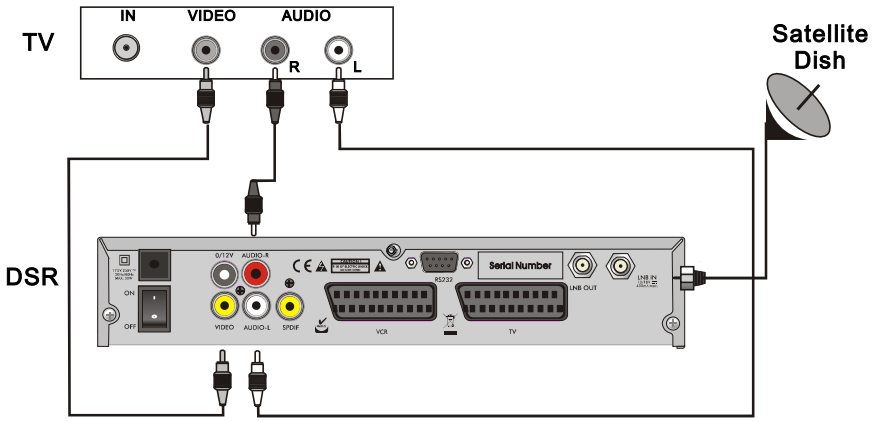

Connecting to DigitalAmplifier

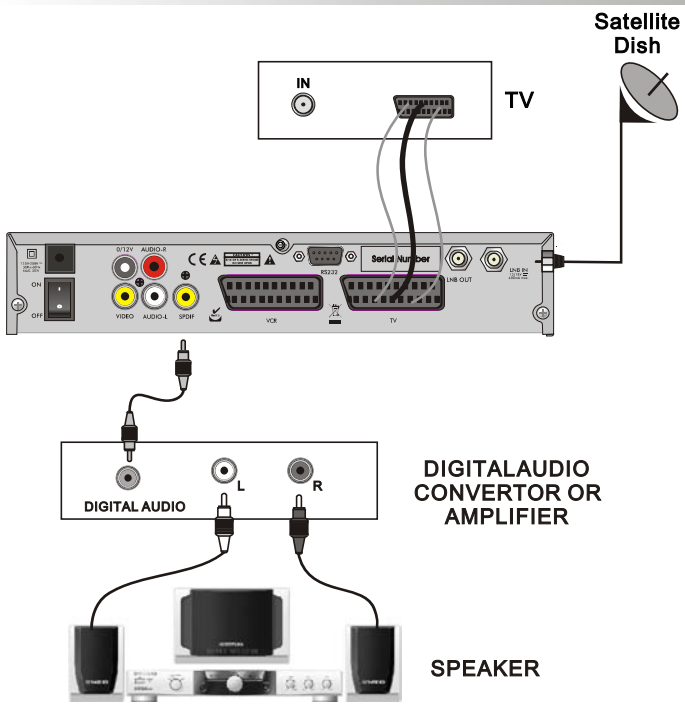

MENU INFORMATION

Main Menu

- Make sure that you have properly installed and connected the cables of the receiver well. If the receiver is the factory status or there is no program list, when power on, the Main Menu window will be displayed on the screen.
  During the normal TV/Radio mode, press **MENU** key on the RCU to enter into the **Main Menu** window.

- This menu consists of 5 major main menus as follow.

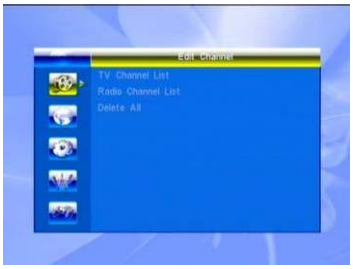

  - **Edit Channel**
  - **Installation**
  - **System Setup**
  - **Tools**
  - **Game**

- During the installation the **OK** key confirms a selection and **LIST** key shows Down List Box if the column has mark. You can also use the numeric keys on the RCU to enter numeric value.

  Use the **PR+**, **PR-** key to move upwards and downwards from one line to another line and use key to move from main menu to sub menu and move from left side to right side or versa.

  Meantime, you want to escape the menu system, please press **MENU** or **EXIT** key on the RCU.

MENU INFORMATION

- If there is no program, you can not exit from the **Main Menu** window by pressing **MENU** or **EXIT** key. System will inform "No channel" and the following items turn grey.

Sub-menu	Turn grey when there is no program
Edit Channel	TV Channel List Radio Channel List Delete all
Installation	Antenna Connection Satellite List Antenna Setup Single Satellite Search Multi Satellite Search TP List
System Setup	Language TV System Local Time Setting Timer Setting Parental Lock OSD Setting Favorite Other
Tools	Information Factory Setting SatecoDX Auto Programing
Game	Tetris Othello

1. TV Channel List

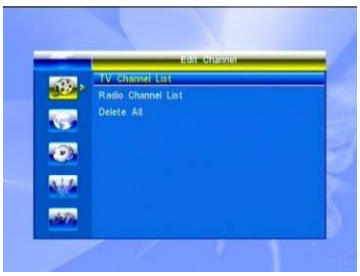

1. Press **OK** key or ⊿+ key to pop up the "Input Password" dialogue, you can not enter into the menu unless the correct password is inputted. The default password is **"0000"**.
2. Press **PR+, PR-** keys to move the cursor up or down.
3. Press **EXIT** key or ⊿- key to move the focus to the left menu.

1.1 TV Channel List

1. Press ⊿- ⊿+ keys to select satellite.
2. Press **PR+, PR-** keys to select the program that you want to play, and then press **OK** key to view it in the small window. If move the **yellow** cursor to select up or down, you will see a gray line which indicates the playing program in the small window.

3. Press **FAV** key to move the FAV button upward. Select the program and press **OK** key to pop up the favourite group list. In the list, select the group that you want to add into and press **OK** key, and then you will find the favourite mark is displayed at the right side of the selected program.
Press **FAV** key again to exit from the fav mode, and you will find the FAV button return to the origin position.

4. Press **red** colour key to move the Lock button upward. Select the program and press **OK** key to mark this program with the Lock mark. You can cancel this mark by pressing **OK** key once more.
Press **red** colour key again to exit from the lock mode, and you will find the Lock button return to the origin position.

5. Press **green** colour key to move the Skip button upward. Select the program and press **OK** key to mark this program with the skip mark. You can cancel this mark by pressing **OK** key once more.
Press **green** colour key again to exit from the skip mode, and you will find the Skip button return to the origin position.

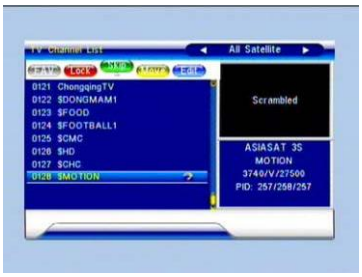

6. Press **yellow** colour key to move the Move button upward. Select the program and press **OK** key to mark this program with the move mark. Press **PR+, PR-** keys to move the cursor to the position where you want to locate and press **OK** key to confirm.
Press **yellow** colour key again to exit from the yellow mode, and you will find the yellow button return to the origin position.

7. Press **blue** colour key to enter into the **Edit channel** window.

i . Sort (red colour key)

Press **red** colour key to pop up the Sort drop-down list.

Name(A-Z): The ascending order, omitting the $ character, the number is ahead, then the capital letter, at last the lowercase.

Name (Z-A): The opposite order of the above Name (A-Z).

Free/Scrabmle:: All FTA programs are listed ahead, while all scrambled programs are listed last.

Lock: all locked programs are listed at the last.

ii. Edit (green colour key)

Press green colour key to move the Edit button upward. Select the program and press **OK** key to pop up the **Rename** window.

In **Rename** window, press **red** colour key to switch between capital letter and lower letter; press **green** colour key to delete the character on the cursor; press ◁ ▷ keys to move the cursor left or right; press **numeric keys (0-9)** to input the character, please refer to the down table. Press **yellow** colour key to save and exit, or press **blue** key to cancel and exit.

Numeric keys	Press numeric key repeatedly, display in circle
1	.,*?!@1
2	ABC2
3	DEF3
4	GHI4
5	JKL5
6	MNO6
7	PQRS7
8	TUV8
9	WXYZ9
0	[space]_-0

If the name is empty, system will pop up a dialogue informing "Name" once **yellow** colour key is pressed. Press **OK** key to close this dialogue.

iii. Delete (blue colour key)

In **Delete** window, press **blue** colour key to move the Delete button upward. Select the program and press **OK** key to mark this program with the deletion mark. You can cancel this mark by pressing **OK** key again.

Press **EXIT** key to pop up the dialogue "Are you sure to save?". Select Yes button and press **OK** key to save, or select NO button and press **OK** key to exit without saving.

1.2 Radio Channel List

Sine the same operation as **1.1 TV Channel List**, here we don't explain any more.

1.3 Delete All

Move cursor to the **Delete All** item, and press **OK** Key to pop up the dialogue "Warning! Do you really want to delete all channel?".

Press **EXIT** key to pop up the dialogue "Are you sure to save?". Select Yes button and press **OK** key to save, or select NO button and press **OK** key to exit without saving.

2. Installation

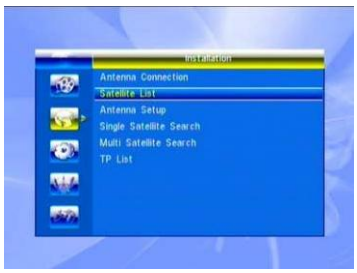

1. Press **OK** key or key to pop up the "Input Password" dialogue, you can not enter into the menu unless the correct password is inputted. The default password is "0000".
2. Press **PR+, PR-** keys to move the cursor up or down.
3. Press **EXIT** key or key to move the focus to the left menu.

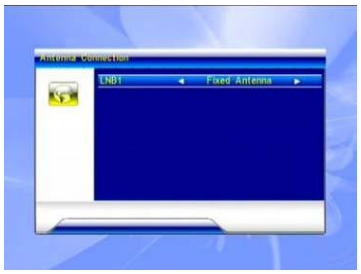

2.1 Antenna Connection

Press keys to select between Motor Antenna and Fixed Antenna.

2.2 Satellite List

1. Press **PR+, PR-** keys to select the satellite up or down. Press **OK** key to select and mark, and you can press **OK** key again to cancel the selection and the mark.
2. If there is no satellite, the red colour and blue colour keys will be invalid.

3. Press **red** colour key to pop up the **Edit Satellite** window. Press **PR+, PR-** keys to move cursor up or down.

Name: User numeric keys to change the name of the satellite, please refer to the **Edit Channel** Name.

Longitude: You can press keys to switch between east longitude and west longitude. After pressing **OK** key, you can use numeric keys to edit the longitude, press **EXIT** key or the **PR+, PR-** keys to exit editing mode. The range of the longitude is from 1to 180 degree. If beyond this range, system will inform you "out of range" when you press **yellow** colour key on the RCU.
After setting, press **yellow** colour key to save and exit, while press blue colour key to exit without saving.

4. Press **green** colour key to pop up the **Add Satellite** window. Since the same operation as the above **Edit Satellite** window, here we don't explain any more.

5. Press **blue** colour key to pop up the dialogue "Are you sure to delete?". Select Yes button and press **OK** key to delete the selected satellite. You can cancel this operation by pressing **OK** key at the NO button.

2.3 Antenna Setup

***Part A*: Fixed**

Suppose that you have selected Fixed Antenna in the **Antenna Connection** window.

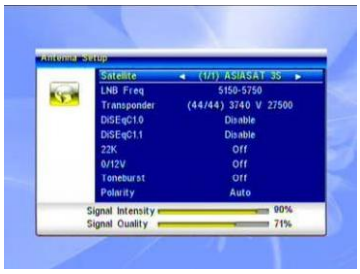

1. Satellite: All selected satellites in the satellite list are displayed in this item.
Press keys to select the satellite in circle. Or press **OK** key to pop up the drop-down list, then select the desired satellite in the list and press **OK** key to confirm.

2. LNB Freq, Transponder, DiSEqC1.0, DiSEqC1.1: The same operation as the above.

3. 22K, 0/12V, Toneburst, LNB Power: You can press keys to select in circle.

***Part B*: Moter**

Suppose that you have selected Moter Antenna in the **Antenna Connection** window.

1. LNB Type: Select the proper LNB type.

2. Motor Type: Select between DiSEqC1.2 and USALS. If you select DiSEqC1.2, the following Local Longitude and Local Latitude items will turn grey.

3. Delete All: Press **OK** key to pop up the dialogue "Are you sure to clear set satellite position of this tuner?". Press **OK** key at the Yes button to clear all the memories about the position of the satellites that has connected to the current turner.

4. Motor Setting: Press **OK** key to the **Motor Setting** window.

Satellite: Press keys to select the satellite in circle. Or press **OK** key to pop up the drop-down list, then select the desired satellite in the list and press **OK** key to confirm.

Transponder: The same operation as the above.

Position No., & Save: The range is from 0 to 63. "0" delegates the original position. You can select the proper value when you has rotated the antenna.

Go to X: Press **OK** key to pop up the drop-down list, select the proper position (reference or from 1 to 63) to realize the selected position.

West <Save> East: Press key to turn west, while press key to turn east. Press **OK** key to pop up the dialogue "Are you sure to change this satellite's position?". Press **OK** key at the Yes button to save the current position, or press **OK** key at the No button to cancel the operation.

Recalculation: Press **OK** key to pop up the dialogue "Are you sure to change this satellite's position?". Press **OK** key at the Yes button to recalculation.

5. Limit Setup: Press **OK** key to pop up the **Limit Setup** window.

Limit Setup: Press ◅ ▻ keys to switch among Disable Limit, East Limit and West Limit.

Limit Setup: Move cursor to the Limit Setup button. You can press ◅ key to turn west , or press ▻ key to turn east.

Go to Reference: Press **OK** key to go to reference. If you select Disable Limit in the above Limit Setup item, this button will turn grey.

6. If select USALS, Delete All item will turn grey.

Local Longitude, Local Latitude: Press ◅ ▻ keys to switch between West and East, or press ◅ ▻ keys to switch between North and South. Press **OK** key to enter into the editing mode. Use **numeric keys (0-9)** to input the longitude or latitude, press **MENU** key or **EXIT** key to exit. The range of the longitude is from 0 to 180,while the range of the latitude is from 0 to 90. If the inputted value is not in this range, system will pop up a dialogue "Our of Range" when exit from this window. You can press **OK** key to close this dialogue.

7. Motor Setting: Press **OK** key to enter into the **Motor setting** window.

Satellite, Transponder: Press ◅ ▻ keys to select satellite or transponder, or press **OK** key to pop up the drop-down list and select in the list.

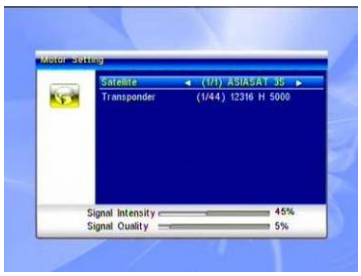

2.4 Single Satellite Search

1. Satellite : Press keys to select the satellite in circle. Or press **OK** key to pop up the drop-down list, then select the desired satellite in the list and press **OK** key to confirm.

2. FTA Only: Press keys to select between Yes and No.

3. Scan Channel: Press keys to select among TV+Radio, TV Channel, Radio.

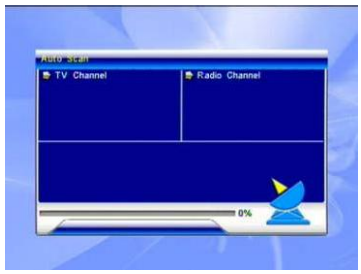

4. Network Search: Select between No and Yes. This item turns grey when Auto Scan is selected in the following Scan mode item.

5. Scan Mode: Press keys to select between Auto Scan and Preset Scan. Auto Scan is Blind scan, while Preset Scan is to search the preset frequencies.

6. Search: Press **OK** key to start searching.

2.5 Multi Satellite Search

From the **Multi Satellite Search** window, you can search several satellites at the one time.

1. Satellite: All selected satellites in the satellite list window are displayed on the down part. You can press keys to switch among them.

2. FTA Only: Press keys to select between Yes and No.

3. Scan Channel: Press keys to select among TV+Radio, TV Channel, Radio.

4. Network Search: Select between No and Yes. This item turns grey when Auto Scan is selected in the following Scan mode item.

5. Scan Mode: Press keys to select between Auto Scan and Preset Scan. Auto Scan is Blind scan, while Preset Scan is to search the preset frequencies.

6. Search: Press **OK** key to start searching.

2.6 TP List

1. Press ◅ ▻ keys to select the proper satellite.

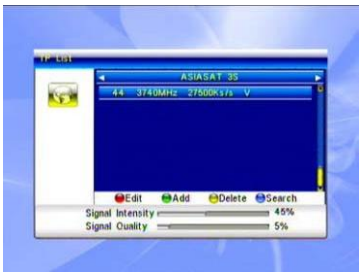

2. Press **red** colour key to pop up the **Edit TP** window.

Frequency, Symbol rate: Press ◅ ▻ keys to add or reduce by step one. Or press **numeric keys (0-9)** to input the desired value. The range of the frequency is 3000-13450, while the range of the symbol rate is 1000~45000. The inputted value is beyond this range, the value will return to the origin value.

Polarity: Press ◅ ▻ keys to switch between Vertical and Horizontal.

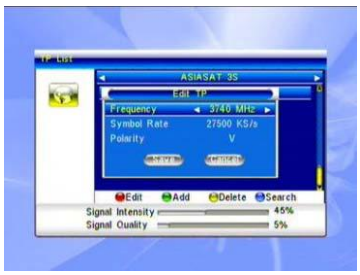

3. Press **green** colour key to pop up the **Add TP** window. Since the same operation as the above **Edit TP** window, here we don't explain any more.

4. Press **yellow** colour key to pop up dialogue " Are you sure to delete?". Press **OK** key at the Yes button to delete the selected TP, or press **EXIT** key to cancel the operation.

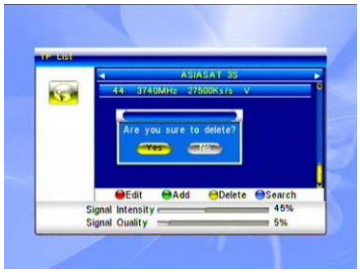

5. Press **blue** colour key to pop up the **TP Search** window.

FTA only, Scan Channel, Network Search: Press keys to select the proper option.

Press **OK** key at the OK button to start searching.

3. System Setup

1. Press **OK** key or key to move the cursor to the right menu.
2. Press **PR+, PR-** keys to move the cursor up or down.
3. Press **EXIT** key or key to move the focus to the left menu.

3.1 Language

1. Press **OK** key to enter into the **Language** window. Press keys to select the language in circle, while press **PR+, PR-** keys to move the cursor up or down in circle.
2. Press **MENU** key or **EXIT** key to save and exit.
3. The types of the language, pleaser refer to the configuration of the customer.

3.2 TV System

Press **PR+, PR-** key to move the cursor up or down, while press keys to change the setting and the setting will take effect immediately.

1. Display Mode: Select among Auto,PAL, PAL-M, PAL-N, NTSC.

2. Aspect Mode: Select among 4:3LetterBox, 4:3PanScan, 16:9.

3. Video Output: Select between RGB and CVBS.If you select the mode of RGB,the VCR Loopthrough will turn grey below.

4. RF System,RF Channel:PAL:21~29,NTSC:14~83

3.3 Local Time Setting

1. Summer Time: Select between ON and OFF. "OFF" delegates the normal time. If select ON, time will add one hour.

2. GMT Offset: When select "ON" in GMT Usage item, system will get the date and time information from the screen automatically. Date and Time two items will turn grey. Select the proper option in the GMT Offset item. The default setting is GMT ON.

3.Date, Time: When select "OFF" in GMT Usage, Date and Time two items take effect, while GMT Usage turns grey. Use numeric keys to input the desired value.5. After setting, press **MENU** key or **EXIT** key to exit and save. If the value is invalid, system will inform "Invalid input! Continue to edit?". Press **OK** key at the Yes button to continue the modification, or press **OK** key at the No button to exit without saving.

3.4 Timer Setting

If there is no program, you can not enter into this window. There are 8 timers that can be set. Select Timer up or down, and press **OK** key to enter into the setting window.

1. Timer mode: The default mode is off. You can set the timer once, daily, weekly, monthly and yearly.

2. Wakeup channel: Select between CHC and MOTION.

3. Wakeup Date, On Time: Use numeric keys to input the valid date.

4.Duration: Set the gap time. After waking up, system will power off automatically after the duration time.

Press **MENU** or **EXIT** key to save and exit.

3.5 Parental Lock

Before entering into the **Parental Lock** window, you need input the correct password. The default password is **0000.**

1. Menu Lock: Press ◅ ▻ keys to select between Off and On. If select "On" , you can not enter into the most window before entering the password.

2. Channel Lock: Press ◅ ▻ keys to select between Off and On. The default value is Off. If select "On", you can not view the locked channel set in **Chanel List Edit** window until you have inputted the correct password.

3. New Password: User **numeric key (0-9)** to input the new password.

4. Confirm Password: Input the new password once again. Confirm password must be the same as the New password. System will inform you "Change password successfully!" while they are the same, or inform you to input the password of Confirm password once again when they are not the same.

3.6 OSD Setting

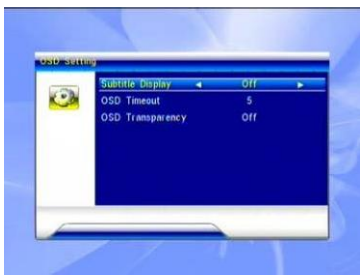

1. Subtitle Display: Press ◅ ▻ keys to select between On and Off.

2. OSD Timeout: Press ◅ ▻ keys to select from 1 to 10 by step1. The default values Is 5.

3. OSD Transparency: Press ◅ ▻ keys to select among Off, 10%, 20%, 30%, 40%. The default option is Off.

Press **MENU** or **EXIT** key to save and exit.

3.7 Favorite

There are 32 favorites group listed in this window. Press **PR+, PR-** keys to select one and press **OK** key to the **Rename** window. Since the same operation as the above the **Add Satellite** window, here we don't explain any more.

3.8 Other

1. LNB Power: Select between Off and On.

2. Channel Play Type: Select among All, Free, Scramble.

3. Channel Change: Select between Freeze and Black screen.

4. Beeper: Select between Off and On.

4. Tools

1. Press **OK** key or key to pop up the "Input Password" dialogue, you can not enter into the menu unless the correct password is inputted. The default password is **0000.**

2. Press **PR+, PR-** keys to move the cursor up or down.

3. Press **EXIT** key or key to move the focus to the left menu.

4.1 Information

Press **OK** key to the Information window.

4.2 Factory Setting

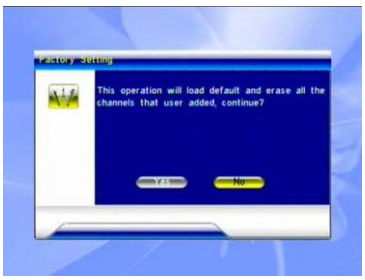

Press **OK** key to enter into the **Factory Setting** window.

Select Yes button and press **OK** key to return to the factory setting. All searched channels and set information will be erased.

Select No button and press **OK** key to cancel this operation, or press **MENU** or **EXIT** key to cancel and exit.

4.3 SatcoDX Auto Programing

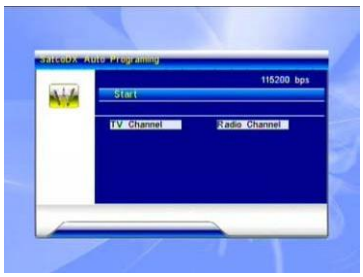

Press **OK** key at the Start button to start receiving date from RS232 for 10 seconds.

5. Game

1. Press **OK** key or ▵+ key to enter into the game.
2. Press **PR+, PR-** keys to move the cursor up or down.
3. Press **EXIT** key or ▵− key to move the focus to the left menu.
4. Select the game that you want to play and press **OK** key to enter into the window.

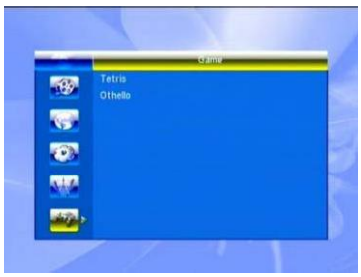

6. Hot Key

6.1 Info

Press **INFO** key to pop up the Info bar.

Press **INFO** key again to pop up the program guide of the current program. You can press ▵− ▵+ keys to know the program guide of the future 16 days.

6.2 EPG

Press **EPG** key to enter into the EPG window.

1. Press **PR+, PR-,** ▵− ▵+ keys to select up or down, left or right.
2. Press **red** colour key to pop up the Time Bar window. Press **PR+, PR-** keys to select up or down, while press ▵− ▵+ keys to select left or right in the time bar.

◀ : Press **OK** key at this button to return to the EPG window.

▲: Press **OK** key at this button to move the cursor to the current time line.

◀▶ : Press **OK** key to push the time forward or backward by half an hour.

◀◀ ▶▶ : Press **OK** key to push the time forward or backward by half an hour.

◀◀◀ ▶▶▶ : Press **OK** key to push the time forward or backward by a day. From the current day, you can switch among the future 14 days in circle.

3. Detail Information: In the **EPG** window, press **PR+, PR-** keys to select the channel and program, and press **OK** key to know the detail information of the current program.

4. Press **green** colour key to enter into the **Timer** window. You can add the current program to the Timer. If 8 timers is already, system will inform "Timer is full!'.

6.3 Find

Press **FIND** key on to pop up the **Find** window. User numeric keys to enter into the character and use the colour keys to realized the corresponding operation.

6.4 Number

Use the **numeric keys (0-9)** to input the number of the desired channel. If the inputted number is beyond the valid channel number, system will "No such a channel" and press **OK** key to close this message.

6.5 TV/RADIO

In normal mode, press **TV/RADIO** key to switch between TV mode and Radio mode.

6.6 Up/Down (Channel Change)

Press **PR+, PR-** keys to change the channel up or down. If in the all satellites group, you can select channel in all searched channels. If in the specific satellite, only can select channel in the satellite group.

6.7 Left/Righ (Volume+/-)

Press keys to change the volume. Press keys to decrease the volume by step 1, while press keys to add the volume by step1.

6.8 Mute

Press key to close the volume. You can press key once again to restore the volume, or press keys to open the volume.

6.9 Pause

During the viewing, you can press **PAUSE** key to stop the picture while the volume continues. You can play the picture by pressing **PAUSE** key once again.

6.10 OK

1. During the viewing or listening, press **OK** key to pop up the TV program list or the Radio program list.
2. Press **PR+, PR-** keys to select the channel up or down, and then press **OK** key to play this channel in full-screen.
3. Press keys to select the satellite.
4. Press **MENU** or **EXIT** key to close this window.

6.11 Audio

1. Press L/R keys to enter into the Audio window.
2. Press − + keys to select among Left, Right, Stereo, and Mono.
3. Changing the audio mode is only connected with the current channel, not all the channels.
4. Press **MENU** or **EXIT** key to close this window.

6.12 Recall

Press ←PR key to switch the current channel to the previous channel.

6.13 FAV

1. Press **FAV** key to pop up the favourite group window.
2. Press − + keys to select the favorite group. Press **PR+, PR-** keys to select the channel up or down.. Press **OK** key at the selected channel to view it in full-screen. Press **MENU** or **EXIT** key to exit.
3. If there is no favorite channel, system will inform " No FAV Channel!" when you press **FAV** key.

6.14 Teletext

Press TXT keys to open the teletext on the screen. If there is no teletext, system will inform "No Teletext Data". Press **EXIT** key to exit.

6.15 Zoom

1. Press **ZOOM** key to switch among Zoom*1, Zoom*2, Zoom*4, Zoom*6, Zoom*8, Zoom*12, Zoom*16.
2. In zoom mode, press **PR+, PR-** − + keys to move the cursor up, left, right, down.
3. Press **MENU** or **EXIT** key to exit

TROUBLE SHOOTING

Problem	Possible causes	What to do
The display on the front panel does not light up.	Main cable is not connected.	Check that the main cable is plugged into the power socket.
No sound or picture, but the front panel shows red light.	The receiver is in standby mode.	Press the standby button.
No sound or picture.	The satellite dish is not pointing at the satellite.	Adjust the dish. Check the signal level in the Antenna Setup menu.
	No signal or weak signal.	Check the cable connections, LNB and other equipment connected between the LNB and the receiver, or adjust the dish.
Bad picture / blocking error.	The satellite dish is not pointing at the satellite.	Adjust the dish.
	Signal is too strong.	Connect a signal attenuator to the LNB input.
	Satellite dish is too small.	Change to a larger dish.
	LNB noise factor too high.	Change to an LNB with lower noise factor.
	The LNB is faulty.	Change the LNB.
The picture is not showed on the screen, when switching on.	The system is connected by RF leads.	Check the UHF channel fixed in your system and tune the UHF channel properly.
There is interference on your digital satellite channels, an existing terrestrial channel or video signal.	The system is connected by RF leads and the output channel of the receiver interferes with an existing terrestrial channels or Video signal.	Change the receiver output channel to a more suitable channel, or connect the system by SCART leads.
The RCU is not working.	Battery exhausted.	Change the batteries.
	RCU is incorrectly aimed.	Aim RCU at the receiver, or check that nothing blocks the front panel.

- **Note** : If you have tried all of the actions suggested above, without solving the problem, please contact your dealer or service provider.